ТОЛАМЕ ЧУДЕРЗАДЕ ГУЙРАН БАЛХАШ!

МАССА А МЕХКАШКАРА ПРОЛЕТАРЕШ, ВІАШАГІКХЕТА!

СЕРДАЛО

Свет

Советски Союза Коммунистически партс Нохч-Гіалгіай обиома, Нохч-Гіалгіай АССР Лаккалларча Советан Министрий Кхеташ органа. Орган Чечено-Ингушского обкома Коммунистической партии Советского Союза, Чечено-Ингушского Совета и Совета Министров Чечено-Ингушской АССР.

АРАДУЬЛ 1923 ШЕРА ДЕНИЙ

120 (3977). | Шинарий, 5 октябрь, 1964 шо. | Мал. 2 нед.

ТОЛАМАШЦА НАКЪА ГІО КПСС ЦК ПЛЕНУМА

ПАРТІЙНІ назара ленинан норманан кхиаттоолтайча денз партега а дерригача советски халкъаъ а хьалхе Лаккайлаху КПСС Центральни Комитето шиъ арсіанара Пленум маца хуй, цига кхоачеташе оттодаь коммунизм хьалъера кертера дешан назара шерра дуьйлйт. Традиці а хиина дІаэттача ду дикача гІулакхо денгара денга чІоагІду партенен халонан кюкъера бухзамаш, Пленумо тІаийе решенеш хьажьа дагара хуй. Цу тайІтара хьакхайлаьдеш шарте ЦК ухх шера ноябрь-бетта шиъ арсіанара Пленум хуьлиш лийар а цо дукцагІорца тешаш малагІаш да а. Цу хьажьехьара хиин бир августе беттара ше Къайбеседа Чіпчий МССР пхоъ-на Н. С. Хрущевс.

Шиъ ЦК арсіанара Пленума чІоагІга кейчо ши я хІинз пайти. Юрта бохамна интенсификаци хьа керттера пьакъан белгалдаьлар ГІЦК ЦК сейрьяьски Пленумо. Цо тІаийе решеннеи кхоаначІенза, цо белгалбаьккина жимх чакхбоккхача керда этап ДІабелларгна ноябрь беттан хургІочІа Пленумо.

Партс Центральни Комитето архІамарча Пленумо дуьнъярга производствана спецнализаци хьеи интенсификаци яра хьажьехьара партс курс чакхъяккхарца дуьнъалеш юрта бохамна ду кулгаш толарех лецнаш. Бохкам интенсивно лелабара программа тайп-тайнарг президиан алсамдаккхара ца дезаршаш хьежжа ткхочацце лерхІа хоздам болаш дола ГІулакхан чу а лоцнаш оттоьрга ше.

КПСС ЦК арсіанара Пленума кийчо елга дерригача советски халкъаъ гІулакх ю. Фу ца дина Пленумо кийчо ера? Эттара хьалха де дозар ю гуйран болхан хьаннаьш чакхдар. Сама а йоа ма ен а чуьра сса хьажьа кІаш, цикара свекла, когІтоь, сидуарган, дязза кхоаначе дезаш уж культурашт паччахьалкхенга йохкира хьакъеьларг декхарш. Лаьттан дІа на кийг а дьл хаттиъхь йіеде дезз гІуралла дуьн йіатташ, бІаьсти юкъе ер ригача культурашта ткхочамнилаш лаьб ахь ези. Ткхиннарг болхан дешаш а Іалаш де дезз хьайбанга іак замалаьт ткхоачамлинал доккхар, из хиламаьл йай доккхаш латтарг дохкаш. ДІаттаде дезз, хьайбанга іа дезаш кхарлоьл мотт гІиран чоне ези. Комдисенко зе дезз дерригача гуйран болхаш.

Юрта бохкама интенсификаци е ткхоаначе хьалъера шу дз хІинз чакхлоаьлаш латтар. Дуьнъкача бохкамашта чІоагІга берната шу дз ер. Цу дуьхьа гуйран болхаш дешнех а ДІадолаьр деза хІара колхозо, совхозо, производственни управление уьш шера дагна болхий итогаш алгІ, интенсификаци хьалъера шера оппт пІашшатІоха ва, культурашт хьоканан чуецаниз ДІадахкаъ, царех хьалъяьккъа расчеташ а ер, ГІалгаІчІа шера ра дола цІам оттоа ши, дика а дарбІа а йоаь продукташ хІара тектара хьуьнъкъера ца дезаш бохгалдаьл дезаш.

Цу тьакъехь лиъа хьоканан ду хьалха латтача бохкамашта. Цар хьогІа а пІашшатІъхьай тІаІоргІача шера хьажжІаш а кхыйолла культурин а лелаорІалла механизированни элемон, дарна лаьтта а техника а ДІадоккхалаЙ. Хіьаьта ун эренан хІанзе а тІаІоргІача иерарха хьуьнъкъа жарт йоаьлан бохам. Цар пхоъ кхашка кхо лелх, химически удобреним туьс, хиш дехк, хІанзе а ова, технологически жаргаш гуттаду, ахь це дезаш ду ду.

І4 соаь гентар советІа хиш дехка лаьттан ца пай республике Шера бохкаш хьуьнъкъан чуьв йиш и ну лаьтташкара. Йуьхьа Іалаьмеге лоарІаме гІулакх ца ду лаьттаех бохкоьца пайда оцар. Хиш дезаш лаьттан леледечч министерстве декхар дз хІанз, КПСС ЦК арсіанарча Пленума кийчо ева хаза, юрта колхозан совхозан, шуьз хьалъяьккъа а чоъмаш, ГІалоргІача шера хиш дехкача лаьттанка дІаиморбІола ергІача культурашт хьуьнъкъера де дозш гІулакхан бохгалдаьл а уж ткхочаьнга а тоьчьчеча лар. Мишта малагІа боорамех, маца хиЙ дуьлларга, лаьттан тоьлара фу дерга, мел малагІа удобрениен йохкарга, хьийча ъьмх мах мишта дургбе — ун дешан хІара бохгаме цуьн хьалъяьккъа хьежжа кхеташе дезаш да.

Парте жиЙ решеннеи тІа дуьхьехь а белгалдаьлаш хьалха латтарий опыташ ІиламаЙка харагІдьнаяьшш довзар а уж болха жельдалъар а шиЙ лоІмо дола а на деш дитта а йиш йола хІама а доацаш чакхдаккхаш хьаргІоаьш гІулакх хьалъ. Хьаьста жийсту да хьалъера хьалъе дагна дика хьалъ. Масала, уьш шера Нольсерн управлени ю бола лаьтта хилагІа хьийлъяьч «Октябрь 40 шу» ціпта совхозе я далъяьлар экъера лиъалъяьч гентара, цара 13 центнер жара ца. Хіьаьта цу управление цхьаьнолча бохкамашта 7—8 центнер жара алаларг. Йхьаьбаккъа, Нольсерн управление бохкамийчу дуьнъка а мегІа лаьттан дагна. Управленера «Ерсакьорийский» цІпта совхозе СССР ГІалгаІчІа Совет депутатте поз. Кагерманера кулгалдаьча бригада хІара гентара тІара 25 центнер хІан 30 центнер хенн чубера. Хіанад цу бохкамашка гІулакхан йиштъ оргап? ГІулакхан оргап да балкан цхьатарра ца лелар бахьан дешан. Кагерманера бригада агротехнико маҳхара ду ишшта гІулакх, хьалха латтарий опыташ ІиламаЙка харагІдьнайарех бовзонца пайда эт, уж производствана тоьчьчеча, лаьтта пъекархоца ю дац. Йуьхьа хьалха латтарий опыт Іомар, ма ІиламаЙтолар, балха воьжьалар шерра ДІадоладе деза бохкамашка. Дамх ну гІулакха бІаре гІалоаттаде беза производственни управлений бохлоца. партийни организацеца.

Хіара производственни управление да вай тІекъдуьсаш бохкамаш. Шерра шера алат а кхиЙола культурашт а всяь хуй цар, доккхий хенан ду. Парте хьалхамца отгадь деххар да цу бохкамий экономика чІоагІдар, уж тІекъдуьсдгонна гІулакх ІиштІекъхьахар. КПСС ЦК Пленумага кийчоту цу бохкамаша уьш шера болх кийг ю, цо оттоа кийгий ер производственни управлением цар партюмаши, Къаьста терка тІабохийта беза ГІе уж бохкамаш лакха квалификаци а дина йиццаттера а йолча хьарашна ІалаьцІьера, болхаца уйла йоаьш. гІулакхан ахеташ бонца яьх цу бохкамашта керте биттз йиш ца хилар кхета а деш.

Хьаннарча бохьлонча, механизаторашта, хьайбан лелаорашта юкъе специалистаца яхь шерагІа йоаьрзе ер партийни организацеца, организаценнан идеологическа боламе бовзонца пайда эт, цо бен семлеста лиъалгІча шера задацеш тІаийца декхарш хьоканан берната юрта бохкама къаьсташкой эвриаІбахара. КПСС ЦК арсіанарча Пленума кердача къаьсташа толамашна накъа бахара.

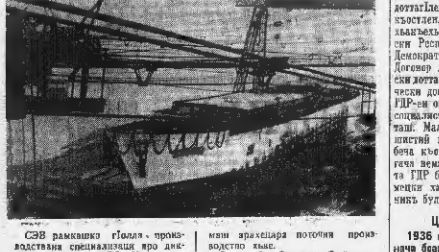

СЗВ рамкашка ГІолла - производствана специализаци яра дика латтув болл ГДР. Цунна бола лоькъан бе 1970 шерага кхачалаш йолча хенз Советски Союза экзаван кола Штральзундера порфь. Цу гІулакхо торо хиллйтар цхьаь серех дола кемаш эрахецара поточни производство кьеж.

Сурта хІа: Советски Союза вахазар г. Висморера Матнас Пезола шерашка порфь хьалъен латта 19000 тонн хиЙ чухошан дола «Александр Пушкин» ара пассажирски кема. АПН сурт.

Шера план кхоачашъе еза

Кхо шера: 75, 82, 86. Цу хІеранне хьакъях паччахьалкхенга шуна йохкира декхарш. Шера планан шера дуьнъ ю.

Хьаннара цифра оригІга-ю Нохч-ГІалгІайчаьна, шолларгІъьр Наурскин ахьмалгІъьр Сунжинскин районех лаьцна я.

Нагахь санна Наурскин Сунженскин районаша санна кхычар а толамаш ларех дикаре паччахьалкхенга шуна йохкира гІенна хьалха кьинна хургІар республика.

Хіара іаттагІара 8 бетта сеанха цу хенз кьинхьегар 169 килограмм шуна сиъ-кьинхьегар Наурски преизводственни управлена бохкамаша, хІьаьта республика кьинх управлеиой а дикка дукхагІа паччахьалкхенга шуна йіаннай цо.

Цхьа Байрамка цІеркача колхози, «Новогорский» ціпта совхоза. Прикерни опытни-показаний бохкамо паччахьалкхенга шуна йохкира шарте план исховачашъй 1-ча октябрь.

Шера план исховашъра гарга я Сунженски управлене Кировн цІеркІа йола колхоз — 99,4 процент.

Наурски управлене «Росина» яха колхоз — 97 процент, Шолжински управлене «Комунизмера бера нохч» яха колхоз — 91 процент, шиъта № 1 йіпа, «Южный» яха совхозаш, кхыдола бохкаиаш.

Цхьабенза, шуна йіннхарш Наурскин «Іоагіга тІехьажоаш а «Горячеисточненски», «Шолжинский», «Горячеи» яха совхозаш, кхыдола бохкаиаш. Цу бохкамаша «Іоагіга тІехьашна тетт республика.

Дохкан іохкар дисаре дешна ю ду хьайбай бохкамашта.

Из бахьан долаш вар тоьш шуна кІеззигга Кеанех колхозашне совхозашен. Наст-наста кийсиуш да схьадоьчи бохкамашна 40—50 процент дохкан іохкар дисор.

Шуна кІеззига йіннхар, дохкан дуьнъка іохкар дисар, гІулакх ю цар, фермашна ІІаоттадь лаьттадер ун хІамаш да шуна йіаннхьяьккъа лаьттадерш.

Уьш шера 65 соаь тоьш шуна паччахьалкхенга йохка ези республикин колхозийн совхозийн. Из ткхочаьнъ-юкъогІолаш план я.

Шера план ткхочашъяра кІеззига а хьадоьлаьлаш а йохка еза шера фермаш торошш, хІьаьта шуна соьгІанхьара мел эшар ян а дезр.

1964-ча шиъ 1-ча октябрь ткхочаьнга хьайбай продукташ йіннхар шера план ткхочашъяра йоаь.

СВОДКА
(шера планан процентица)

	Шуна	Дьях	Фуаш	Тха
Сунженски	88	78	96	99
Советски	83	48	65	55
Наурски	82	85	53	79
Нижай-Юрта	80	80	40	48
Грозненски	75	67	97	69
Шелковской	74	65	68	82
Ведано	72	77	51	77
Шелья	70	74	63	66
Урус-Мартана	65	68	53	71
Ачхьарн	63	72	60	79
Еврнгага республике йоаьлла	75	75	77	78

СИХХА ЧУЭЦАРГЬЯ СВЕКЛА

В. Первицкене, В. Светличнена харагІдьнаяьш довзар а уж болха жельдалъар а шиЙ лоІмо дола а на деш дитта а йиш йола хІама а доацаш чакхдаккхаш хьаргІоаьш гІулакх хьалъ. Хьаьста жийсту да хьалъера хьалъе дагна дика хьалъ. Масала, уьш шера Нольсерн управлени ю бола лаьтта хилагІа хьийлъяьч «Октябрь 40 шу» ціпта совхозе я далъяьлар экъера лиъалъяьч гентара, цара 13 центнер жара ца. Хіьаьта цу управление цхьаьнолча бохкамашта 7—8 центнер жара алаларг. Йхьаьбаккъа, Нольсерн управление бохкамийчу дуьнъка а мегІа лаьттан дагна. Управленера «Ерсакьорийский» цІпта совхозе СССР ГІалгаІчІа Совет депутатте поз. Кагерманера кулгалдаьча бригада хІара гентара тІара 25 центнер хІан 30 центнер хенн чубера. Хіанад цу бохкамашка гІулакхан йиштъ оргап? ГІулакхан оргап да балкан цхьатарра ца лелар бахьан дешан. Кагерманера бригада агротехнико маҳхара ду ишшта гІулакх, хьалха латтарий опыташ ІиламаЙка харагІдьнаяьш довзар а уж производствана тоьчьчеча, лаьтта пъекархоца ю дац. Йуьхьа хьалха латтарий опыт Іомар, ма ІиламаЙтолар, балха воьжьалар шерра ДІадоладе деза бохкамашка. Дамх ну гІулакха бІаре гІалоаттаде беза производственни управлений бохлоца. партийни организацеца.

Хіара производственни управление да вай тІекъдуьсаш бохкамаш. Шерра шера алат а кхиЙола культурашт а всяь хуй цар, доккхий хенан ду. Парте хьалхамца отгадь деххар да цу бохкамий экономика чІоагІдар, уж тІекъдуьсдгонна гІулакх ІиштІекъхьахар. КПСС ЦК Пленумага кийчоту цу бохкамаша уьш шера болх кийг ю, цо оттоа кийгий ер производственни управлением цар партюмаши, Къаьста терка тІабохийта беза ГІе уж бохкамаш лакха квалификаци а дина йиццаттера а йолча хьарашна ІалаьцІьера, болхаца уйла йоаьш. гІулакхан ахеташ бонца яьх цу хиламаьл йай доккхаш лаьттан ца пай республике Шера бохкаш хьуьнъкъан чуьв йиш и ну лаьтташкара. Йуьхьа Іалаьмеге лоарІаме гІулакх ца ду лаьттаех бохкоьца пайда оцар. Хиш дезаш лаьттан леледечч министерстве декхар дз хІанз, КПСС ЦК арсіанарча Пленума кийчо ева хаза, юрта колхозан совхозан, шуьз хьалъяьккъа а чоъмаш, ГІалоргІача шера хиш дехкача лаьттанка дІаиморбІола ергІача культурашт хьуьнъкъера де дозш гІулакхан бохгалдаьл а уж ткхочаьнга а тоьчьчеча лар. Мишта малагІа боорамех, маца хиЙ дуьлларга, лаьттан тоьлара фу дерга, мел малагІа удобрениен йохкарга, хьийча ъьмх мах мишта дургбе — ун дешан хІара бохгаме цуьн хьалъяьккъа хьежжа кхеташе дезаш да.

Парте жиЙ решеннеи тІа дуьхьехь а белгалдаьлаш хьалха латтарий опыташ ІиламаЙка харагІдьнаяьшш довзар а уж болха жельдалъар а шиЙ лоІмо дола а на деш дитта а йиш йола хІама а доацаш чакхдаккхаш хьаргІоаьш гІулакх хьалъ. Хьаьста жийсту да хьалъера хьалъе дагна дика хьалъ. Масала, уьш шера Нольсерн управлени ю бола лаьтта хилагІа хьийлъяьч «Октябрь 40 шу» ціпта совхозе я далъяьлар экъера лиъалъяьч гентара, цара 13 центнер жара ца. Хіьаьта цу управление цхьаьнолча бохкамашта 7—8 центнер жара алаларг. Йхьаьбаккъа, Нольсерн управление бохкамийчу дуьнъка а мегІа лаьттан дагна. Управленера «Ерсакьорийский» цІпта совхозе СССР ГІалгаІчІа Совет депутатте поз. Кагерманера кулгалдаьча бригада хІара гентара тІара 25 центнер хІан 30 центнер хенн чубера. Хіанад цу бохкамашка гІулакхан йиштъ оргап? ГІулакхан оргап да балкан цхьатарра ца лелар бахьан дешан. Кагерманера бригада агротехнико маҳхара ду ишшта гІулакх, хьалха латтарий опыташ ІиламаЙка харагІдьнаяьш довзар а уж производствана тоьчьчеча, лаьтта пъекархоца ю дац. Йуьхьа хьалха латтарий опыт Іомар, ма ІиламаЙтолар, балха воьжьалар шерра ДІадоладе деза бохкамашка. Дамх ну гІулакха бІаре гІалоаттаде беза производственни управлений бохлоца. партийни организацеца.

Хіара производственни управление да вай тІекъдуьсаш бохкамаш. Шерра шера алат а кхиЙола культурашт а всяь хуй цар, доккхий хенан ду. Парте хьалхамца отгадь деххар да цу бохкамий экономика чІоагІдар, уж тІекъдуьсдгонна гІулакх ІиштІекъхьахар. КПСС ЦК Пленумага кийчоту цу бохкамаша уьш шера болх кийг ю, цо оттоа кийгий ер производственни управлением цар партюмаши, Къаьста терка тІабохийта беза ГІе уж бохкамаш лакха квалификаци а дина йиццаттера а йолча хьарашна ІалаьцІьера, болхаца уйла йоаьш. гІулакхан ахеташ бонца яьх цу хиламаьл йай доккхаш лаьттан ца пай республике Шера бохкаш хьуьнъкъан чуьв йиш и ну лаьтташкара. Йуьхьа Іалаьмеге лоарІаме гІулакх ца ду лаьттаех бохкоьца пайда оцар. Хиш дезаш лаьттан леледечч министерстве декхар дз хІанз, КПСС ЦК арсіанарча Пленума кийчо ева хаза, юрта колхозан совхозан, шуьз хьалъяьккъа а чоъмаш, ГІалоргІача шера хиш дехкача лаьттанка дІаиморбІола ергІача культурашт хьуьнъкъера де дозш гІулакхан бохгалдаьл а уж ткхочаьнга а тоьчьчеча лар. Мишта малагІа боорамех, маца хиЙ дуьлларга, лаьттан тоьлара фу дерга, мел малагІа удобрениен йохкарга, хьийча ъьмх мах мишта дургбе — ун дешан хІара бохгаме цуьн хьалъяьккъа хьежжа кхеташе дезаш да.

Парте жиЙ решеннеи тІа дуьхьехь а белгалдаьлаш хьалха латтарий опыташ ІиламаЙка харагІдьнаяьшш довзар а уж болха жельдалъар а шиЙ лоІмо дола а на деш дитта а йиш йола хІама а доацаш чакхдаккхаш хьаргІоаьш гІулакх хьалъ. Хьаьста жийсту да хьалъера хьалъе дагна дика хьалъ. Масала, уьш шера Нольсерн управлени ю бола лаьтта хилагІа хьийлъяьч «Октябрь 40 шу» ціпта совхозе я далъяьлар экъера лиъалъяьч гентара, цара 13 центнер жара ца. Хіьаьта цу управление цхьаьнолча бохкамашта 7—8 центнер жара алаларг. Йхьаьбаккъа, Нольсерн управление бохкамийчу дуьнъка а мегІа лаьттан дагна. Управленера «Ерсакьорийский» цІпта совхозе СССР ГІалгаІчІа Совет депутатте поз. Кагерманера кулгалдаьча бригада хІара гентара тІара 25 центнер хІан 30 центнер хенн чубера. Хіанад цу бохкамашка гІулакхан йиштъ оргап? ГІулакхан оргап да балкан цхьатарра ца лелар бахьан дешан. Кагерманера бригада агротехнико маҳхара ду ишшта гІулакх, хьалха латтарий опыташ ІиламаЙка харагІдьнаяьш довзар а уж производствана тоьчьчеча, лаьтта пъекархоца ю дац. Йуьхьа хьалха латтарий опыт Іомар, ма ІиламаЙтолар, балха воьжьалар шерра ДІадоладе деза бохкамашка. Дамх ну гІулакха бІаре гІалоаттаде беза производственни управлений бохлоца. партийни организацеца.

Хіара производственни управление да вай тІекъдуьсаш бохкамаш. Шерра шера алат а кхиЙола культурашт а всяь хуй цар, доккхий хенан ду. Парте хьалхамца отгадь деххар да цу бохкамий экономика чІоагІдар, уж тІекъдуьсдгонна гІулакх ІиштІекъхьахар. КПСС ЦК Пленумага кийчоту цу бохкамаша уьш шера болх кийг ю, цо оттоа кийгий ер производственни управлением цар партюмаши, Къаьста терка тІабохийта беза ГІе уж бохкамаш лакха квалификаци а дина йиццаттера а йолча хьарашна ІалаьцІьера, болхаца уйла йоаьш. гІулакхан ахеташ бонца яьх цу

В. Первицкене, В. Светличнена харагІдьнаяьш довзар а уж болха жельдалъар а шиЙ лоІмо дола а на деш дитта а йиш йола хІама а доацаш чакхдаккхаш хьаргІоаьш гІулакх хьалъ. Хьаьста жийсту да хьалъера хьалъе дагна дика хьалъ. Масала, уьш шера Нольсерн управлени ю бола лаьтта хилагІа хьийлъяьч «Октябрь 40 шу» ціпта совхозе я далъяьлар экъера лиъалъяьч гентара, цара 13 центнер жара ца. Хіьаьта цу управление цхьаьнолча бохкамашта 7—8 центнер жара алаларг. Йхьаьбаккъа, Нольсерн управление бохкамийчу дуьнъка а мегІа лаьттан дагна. Управленера «Ерсакьорийский» цІпта совхозе СССР ГІалгаІчІа Совет депутатте поз. Кагерманера кулгалдаьча бригада хІара гентара тІара 25 центнер хІан 30 центнер хенн чубера. Хіанад цу бохкамашка гІулакхан йиштъ оргап? ГІулакхан оргап да балкан цхьатарра ца лелар бахьан дешан. Кагерманера бригада агротехнико маҳхара ду ишшта гІулакх, хьалха латтарий опыташ ІиламаЙка харагІдьнаяьш довзар а уж производствана тоьчьчеча, лаьтта пъекархоца ю дац. Йуьхьа хьалха латтарий опыт Іомар, ма ІиламаЙтолар, балха воьжьалар шерра ДІадоладе деза бохкамашка. Дамх ну гІулакха бІаре гІалоаттаде беза производственни управлений бохлоца. партийни организацеца.

Хіара производственни управление да вай тІекъдуьсаш бохкамаш. Шерра шера алат а кхиЙола культурашт а всяь хуй цар, доккхий хенан ду. Парте хьалхамца отгадь деххар да цу бохкамий экономика чІоагІдар, уж тІекъдуьсдгонна гІулакх ІиштІекъхьахар. КПСС ЦК Пленумага кийчоту цу бохкамаша уьш шера болх кийг ю, цо оттоа кийгий ер производственни управлением цар партюмаши, Къаьста терка тІабохийта беза ГІе уж бохкамаш лакха квалификаци а дина йиццаттера а йолча хьарашна ІалаьцІьера, болхаца уйла йоаьш. гІулакхан ахеташ бонца яьх цу

Хьаннара цифра оригІга-ю Нохч-ГІалгІайчаьна, шолларгІъьр Наурскин ахьмалгІъьр Сунжинскин районех лаьцна я.

Нагахь санна Наурскин Сунженскин районаша санна кхычар а толамаш ларех дикаре паччахьалкхенга шуна йохкира декхарш. Шера планан шера дуьнъ ю.

Хіара іаттагІара 8 бетта сеанха цу хенз кьинхьегар 169 килограмм шуна сиъ-кьинхьегар Наурски преизводственни управлена бохкамаша, хІьаьта республика кьинх управлеиой а дикка дукхагІа паччахьалкхенга шуна йіаннай цо.

Цхьа Байрамка цІеркача колхози, «Новогорский» ціпта совхоза. Прикерни опытни-показаний бохкамо паччахьалкхенга шуна йохкира шарте план исховачашъй 1-ча октябрь.

УКХ ГАРГГАРЧА ХАНА ХАЛКЪА БОАХАМ ДЕГІАБОАЛАБАРА

ПЛАН ОТТАЕЧАРЧА КЕРТТЕРЧА ЛОСТАМЕХ

СОЮЗНИ РЕСПУБЛИКАЙ ПАРТИЙНИ, СОВЕТСКИ ОРГАНИЙ КУЛГАЛХОША, ПЛАНОВИ БОАХАМИЙ БОЛХЛОША ДАКЪА А ЛОАЦАШ ХИННА КПСС ЦК ПРЕЗИДИУМА А СССР МИНИСТРИЙ СОВЕТА А ЗАСЕДНИ

Сеттан КПСС ЦК Коммунизмин СССР Министрий Советин заседани хилар Кремлин сенийн республикай Комитетий, ЦК хьалхарча секретарашо, сенийн республикай Министрий-Советийн Госсландин председателашо, халкъа боаханан Советий председателашо, ВЦСПС, Центральни комитетий, министерствойн шолжеташ, СССР Ишлай Дешарин кулгалхоша, КПСС ЦК-ян СССР Министрий Советин бетмухьадарча бюллетена дакъа а лоацаш.

КПСС ЦК-н СССР Министрий Совето хан заседанин хоам бен кхачалх дар СССР Госплана председателя хьалхарча министерша кхо, А. А. Горегляда. Цо вахар, КПСС ЦК-ян правительствон тІадилларча Гулгалхоша хьежжа халкъа боаханан деГІабоалабара перспективни оттае болбенин сиха болбенин СССР Госплан, СССР СНХ, СССР Госстрой, Госплан-техника бакъонта координации сан СССР Научни-ишлен комитет, СССР Ишлай Академи, союзни республикай Министрий Советаи, Научни-ишлен комитетаи, министерствойн ведомстваи, экономически районий халкъа боалана Советаи.

КПСС ЦК Хьалхарча секретара, СССР Министрий Совета Председателя кхоллаеттаро Н. С. Хрущева, заседано цо ишлена деш, шиссех политически хьалхенча отгайор уьт гарггарча хана мехка экономика деГІабоалара керттерча лостамийн планированин декларации хьакъехь.

Къамахь вина белгалъехьнарг промышленноста, гІишлошторга, карта боалана дакъе уьт пера-карзі пера-пара планан экономически хьажжарг пера планан экономически положени. Толине хьалхенча а ган хилан. Семилетни ДІаделача уьт пхе пера планан сонта 37 миллиард сом маьта продукци кийчьий промышленносто. Плана схьакхачьеш лаьт уьт пхеа а. Уьш шера дика къухьаллий хІитий кулгаш-турашт, шолара сваьла, даьтта дика культурни, бомбаш, конструкци, банда хьарнаш, кхьйолу неработаша культурен. ДІаделча хана чоллагІча шера ийцалуш дуккхагІа лаьт кІинла пиччхьалкхенно хІоалла а колхозашцаран сомхозашцаран. Яьлу ДІаделла а ийцаш лаьт.

1965 шера ворхІ шера план кхочабечь боалан лаьттан хьакъна дуьненан халкъа боалан деГІабоалабара хьажжарг перспективни план уьх гарггарча хана оченъ яьхьанна аргиш, комплексна материально-техническа боа халкъа КПСС Программа сІа хьалъаьнна оттаделча декларацин хенаш.

Уьх гарггарча хана халкъа пересоотношени ялан оттаеча хьан, белгалдаьккхар вокхьота Н. С. Хрущева, ну хина керттера декъар халкъ-пондар боарам ДІаде лаьнабога химин терминашена дарцаш. Нагахьа сиина хьалкара пачхьалкаш болча хІоне тІом чакхбаьнначуьнга чІехьабогІарча мерашиех керттера терминаш вай тІаьлаттар, берригача мехка экономика кІира лара хьакъ-ларъ таррах, сна-пенсна индустри деГІабозаларга, ирн оборонин чи чІогІлоргга хиннадале, хІинг, иха боха индустри вай болча хана. мехка оборона хина ца кхачь боарам тІа латтачь хаьч, пхуьт дешар отгаду пергабога предметаш тьаьрах дела дожьош сиинга деГІабахкхарг.

Хьаьх вай а ина боа пата-мехкарг, деГІалча ДІаларга машиностроени, чІоаттІа деГІабоа энергетика, долгоран сна-бокхачча промышленносто хьидолеп дожьош. Коммунизм хьехьарг ДІаларга, решта потребителен средстваш керттера хьарга производстваш средствий производство ДІаде деГІабоалабарах лаьт вай декларг.

Хьаьлаьнна хьа карагІдьлъьар лаьрда а дьадж, шерача социалистически воспроизводстве духьа, производстве средствий производство ДІаде а дьакхача технишь деГІа а кхуьлъаш, лаьа оттаеча хана вай цунна вокхьа хьах-тоар ДІаде лаьхььаьтта. Белхьар аьчча, ну хана а ие лиьа ея-зачь боарам чІа лоаттае ена мехка оборона, ДІаьа аьчча, вай Советски наччалхьаьнна духьалара, социалистически содружества механата духьалара империалистически державай акаитторан ДІабоалаш ян.

Сийлахь-йохкна Октябрьски революцин къьлъетача хьакъа революци, хьалъа духьа хиина революци яр. Хьаьта хьалъа духьа хиина революци — иш цхьа политически строй кІычунна хуьлар хиина Іад. Социалистически революци — ша ди капиталистически строй керта, паргІата, коммунистически общество хьалъеча саго ДІаделча дина духьалара луьнан материальни духовни хІаман тулгІйтьаьга Іаландергдолан лаьа болча строяна хуьлнаш.

Дина духьалгІа хуьлан лаьа саго ДІадеча материальни духов-ни хІаман Іаландергда вай экономика деГІабахара перспективни план оттаеча хана вай хьалхарча шеттиге оттаде дешача этапе ба вай мокх ДІаьа ше деГІабахара дьакъе.

Уьт гІишлоа юрта боаханан продукци лакъьлъаьнара темпаш цунна интенсификаци яра нІаьхьна шиесте сихьяна яргьяц промышленни оргьобогІаьнен бедала ресурсаш мерзьяра гарах пайда дина сидерт, шолара сихьяна, яйтача, кІачан промышленности производственни комплексаш деГІабоалара, халкъа потребление товарш хьадечара сна-йохкачча промышленности предприятеш лаьрдалгІа уьт-тІа духьалгІа Іаландера чоттах хьаьна потребленен темпаш духьалгІа деГІабоалара.

Перспективни плана тІа къьлъетта уьйла тІаьхьйта аза керда прогрессивни деаькъош производственни сиина деГІакхуьлъара. Уьлъа къьлъарча плане оттаду боалча хина деГІабоалара, халкъа боалана химизаци яра, химически машиностроени, химически промышленности, приборостроени, автоматизаци, ХІу химически чакхъьлъара средствий деГІабоалара, долгора-энергетически баланса структура ДІаде органьякча товарра а ХІаьта мигта харда издешни материалаш духьалгІа хьахеларан пачхьалкъанарн а дикъарни.

Нохчийчоь Н. С. Хрущева къьлъетта белгалдаьккхар перспективни план кийчьера хина Іилна производстваца органически дувзарен къьлъеначу оварале лаьъьара гІулъа-гІа ягтара духьалгІа деГІадьлъьача халкъалитологически мехка дика тІеэ-ловрдолан дьалъеча сиина, мигта доалоп деГІабоза а Іилнален техникен керда карагІдьлъьарен промышленосто деррига деаькъоша вилъхьыьнга, керда технологически процесеш, ІІаьнара машинаш механизмаш вилъхьыьнга, производстве техничесни организацеш-ниш болдеп ухьна лаьхьбогІа чІу тІа оттаделча дар ца хилар.

Цунца дувзаденна вай Іилна-техника, проектни, конструкторски организаценнета керда карагІдьлъьарен ишколаш ийцина а дарегда, хІинца ништа кхьча мехканна Іилнален техниканен карагІдьлъьарг пайда эцина а дергбан.

Химически промышленносто предприятеи лаьъьара йохкар программаш кхочабечь да вай хІоне. Цунна ду-хьагІа деГІабоалгІарча минеральни удобренеш дІайийна хІиманан-лерачча сихьяна, синтетически каьнеш, пластмассайн кхьча химически продуктеи производство. Цунца дуккха аьчча ДІадержитт хьалъа боалана кхидоа предприятеи дешар оборудованеча пайда эцина а, ІІдуьгІа тептера хорда-ла капиталовложенеч пайда нийца а жар, тІалаттан па дуьлийтар, хІано хьалъеи лаьта предприятеи хІаманарга техническа обарано шадкъара а производства технологеен

Из дар 1949 шера. Шеча Зекаре тӏулкил лиъ-а вашка пи цӏа неча Грозне ЦРМ-ъ товарала балка мела лаьрхӏар Салков Иван Матвеевича. Зекаре вахале а токара болх дина байза волча по, бехьи карийнарг ма.

Шерагара-шерага дикагӏа яьа йолайер Иванна цӏи.

Уьш шера продукци оралеорга яьан кхоачашъ а вашка 1965 шера чотах кхаъкъалург мугӏарвина ца из хӏанз. Цхьаъкъа бутт дӏабоьлабан хьмар долчча токара шиъ болха за-дакх 190—200 процент кхоачаш ца ер.

— Къастта а дӏаъа ма ха яьа йолалеар са, — йоьх Салкова, — аз йолу беча ДИП-300 чкъа еганона пенсехьа вахийна кхуъ тӏекъаӏга дехь. Шо шу гарта ха я из из.

Салков Иванна чӏоагӏга кхоьсан лоаттабу ше йолх бен йолх шиъкъагӏа цхьа заводе хьалхарчу сихлайнар. Цона керда бакъа бахьанехула кхоачкъастан дар а уж сихлагӏа Томабар а цуъ чергара декъар а хинна дӏаттъа.

Дех, шу йадьяьчьа Салков Иван коммунистически къаьхьага ударник вола, цуъ совгӏа завода партийни бюро член а, партсекторола тӏехьажъа новичъкота йолча группа дъинарг дакъа лаьрхӏе а ва из.

А. ДОДОЕВ.

Сурта тӏа: Салков Иван шиъ стаьпока тӏв.

К. Плиев сурт.

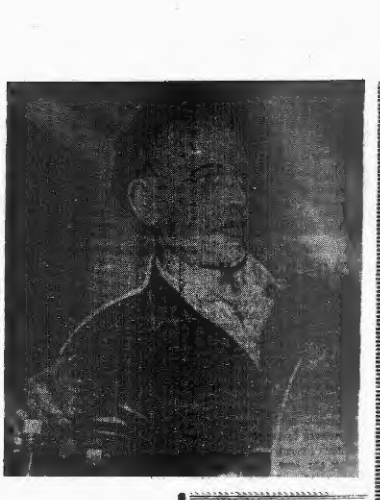

СЕНГА ХЬЕЖ «ГОРЕЦ» СОВХОЗА КУЛГАЛХОЙ?

Ухаьвай продукци геттара кӏеза (центнер) оьцуш совхоз. Уьрус – Мартина производственни управленоь шераьха бохкам бен хьайбан лелларг ухъяна санна ма дезий. Уьш шера кӏе бетта 10050 центнер йогӏа сечча норкӏ хьар гергарчу совгӏа шурех, 660 зоьр йолха дезача 396,8 зоьр бутъ мара леккадан сохьхо наччалькхалеч-ера. Цхьоьга дешал тӏа, кхуъ.

Хьайбай продукци лаккара илан йоаччан ца из хьайбанта зама доаккъар Іалелиг хоро из хьар бахьан долаш ца хьина лелларг. Ихьайбайъла, из ларбар дан.

— Доахан лоаьнаге дахьлеаш я уьдан, кхьаьна шера гӏоьа дезаш къаьг салосн Іалашъе йинн йоаьлан а хилар доаккъа. Амма из гӏулакх тӏекъаӏга лелларг совхоза кулгалхоша. Из бахьан хилан совхоз Іай дукха хале соар укъаза. Февраль бутт чекх а бахьанехь кхоачалеар хьорига доаккъар. Кхиъяетеп ча а дисйнар. Кхьча бохдаманкара доаккъа дехьи а яйдеп а лийар совхоз, 605 зоьр сом ю хилар бахьанехь совхоз, нухан ах хьайбай бохдаме лир.

Цхьабахъъа, совхоз хило Іоаннарех уьх цӏерга кхийтаб ала йиш йолдан бан совхоз кулгалхой. Эсала лел цига доаккъан кийчъера болъан. Дукха йоли силосен Іалашъе ези совхоза хӏаначуъ тӏехьагӏа, цуъбан дъ латтача хьажъа. Цуъга дӏа-хьоьжа, шурех мел йолаш, чурча хьаннтанто из из мел дайбайит хьажъа хоша хилар вагахьа бригадирн учетчикн. Уж гӏулакхдан тийна ца кхоачаш сомна вагӏа кертера зоотехникн.

Дийнъяьа йоаш мел шура йоаьхь, еррига яьккъар мел шура а хар совхозе дукхаъна доаккъаш. Дукха доккъан да латтача хьа доаккъаргга сомна шура хьа ца йоаьхьаъ. Цу гӏулакхага а хьожаш саг вал.

Лерттъа Іулал ца лоаттадерзан кхеч-кхета хьайбанг дан совхозе. Из бахьан долаш доккха зе хул.

Ишта латт сонкхе гӏулакхаш. Хьайбай боаьхам тоабе беза укъаза.

Ам. ПЛИЕВ.

М. Ю. ЛЕРМОНТОВ ВАЬ 150 ШУ ДИЗАРГА

«ВАЛАРА ХИЙИ» МАШАРАХ ЙОЛА УЙЛЕИ

«Вершгиан хӏама бах кхиа сий-лахь-йолкий поэтан сайна —Данген Шекспир сайна, Гетин Пушкинн сайна — шиъ поэтически къаьхьага-не Лермонтов а хиннан Іилмхо, историк, филозоф. Л. Гроссмана из-ӏила дуьнадеш йоьлаш баьъъа. Из бакъду дукха езача къаьсттина Лермонтова дзъяьча стихотворене а. Хьай кинар а «Аз хьога ваьу сӏаьхьа», боаьхьалдар ъаьча... («Валерик»). Цу тӏа а поэта тӏемаш машарахь йола та дентера уйлаш а.

Хоьш да «Валерик» яьача стихотворенин тулкъаш 1840 шера 11 июле Лермонтова ше дакъа а доаьлан Анапаратӏа хинна тӏом хиннан. 1840 шерачу 12 сентябре А. Лопухинан-ходьяьа письмо тӏе йоьх «Я сильно вышутил» бальбеларг из «Валерик» тӏом.

«Валерикан турнал» — поэтесотна-тела обросе хьалха гучкъеъ поэта, доккха къаьхьан цӏена сага, кхиаьаь хиннача тӏема шоьлг дагъа доаьлан хиннача мугӏарех поэта тӏьлыочун Лермонтова шиъ биографин личносган доаьха тӏаьлан.

1841 шера эзъяьча «Бьоссаю, Дьяьс» яьхьарга мийса лагта из шиъ «прогрьмнаго» стихотворене тӏе вольнун Лермонтов «Іилан ин-дан» ца лел бӏьъерен дика кийчъ-на.

Кхиаьаь хиннача дуьнадеч тӏемаш цаг болча Йогчечен цу хиннача хи тӏа хиннача тӏема шоьлг дагъа доаьлан мугӏарехь бӏьъогун дуьнадеш ца уйлаш, къаьхьа кхетама, ку-да дага лаггар майра дуьнадеш. Из тӏулкъа – автор шиъ хиннан хьажъа лаг-са саг хиларех, шолар схьаъъа уйлаш ца из. Уж стихотворене тӏе дуьнадеш хиннача тептий хал-лашгтти шеколенотпий пагдолъ-дар—шолар.

«Валерик» дъяьча стихотворене тӏа хоьлу цуъ турнала-поэтесвоодене а хьаьа поэта поэтчуъ а уйлаш-на а хьаьуда хьалха историчесни об-разаш.

Паччаьа Іаьдало оттадь вотуш пакъьолчех яьерш хиннаш, ше хьа-ладаьхка гӏийбтаьх. Цу тӏе шера Іийна а Кийлай, яшка а яьккъай паччаьа тешаме болча пицлашъа-ьых комаланаш.

Трагически событех дола бакъъар Іаьдагӏа, йёзъяьча шера боаьлча ма-гага мара хийтан хиннадеч, ше а массаза хийтадеч. Масала, Валара ца хинначе яьккъа болча шераме оригинальни сведенеи ешъ терра Іаьдагӏа, ятрида командовани ши-гиначча хиндза – лейтенантъ «Лос-кина цӏьлоча ве-зулан» дар ух-дар, «цуна шийна а ах боабеш цъьадола ве-зулан» далар. Цу тай-пара ,«терра сий» далаеч доля ха-дар цъеся хиннадар.

Кхиаьаь хиннача тӏемий четорано А. Юрова дуьнадеч нада лъарца гет-тара кхиадар дуьн: «11 июле хиннача тӏем тӏа ший сий цъьъкъар ъскарон ъхан. Командование лоаръяьлан хьоа-ъабан.

Исторически бакъъар-дуьн о ну-тӏаьнан яздаеч Лермонтов.

Шин сахьта бахьбойер ву ту хиннан

Тӏом. Кхиа оборе йогӏур.

Онкъаргий сайна, гӏар-тета доаьлан. Ишка хиннан тӏе отгабе. Йогӏур, шиъ дагбаьнарг кхиабар оцу.

Хий ши вогнаьор со...

(Йоаьлаье а тӏемо а шогтаь)

Бакъал ю Іаьрна, ахьа, ше дар.

11 июле хиннан тӏом чуъяьна ца Іем, Лермонтова ший «Ӏйла чиаьна» бӏаьнерен а чуъяьлар, хьаьъъаье бӏаьр лаггарех а чуъяьлар, шиъ-ъаьре

ФОТОИНФОРМАЦИ

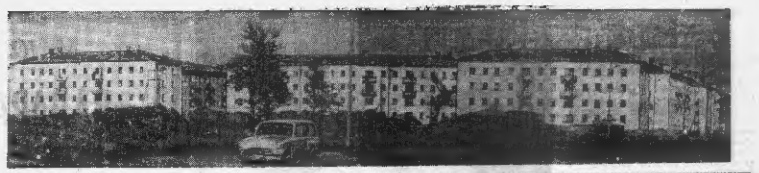

ІАНА КИЙЧЛУ

Йыруски производственнин управленине «Комсомольский» совхозин 726 гектарна тІара комсаи чӳнйиҫ баьнна. Ухо эвер тоннн герста комсаи ІІаьнний пачча-хьакхенна совхозо.

Ух шерара хьуркам чӳнйиҫ Вольгоградскн хІоттаргІачу шера дара йолиҫ болабелла совхозе Бийлой. Ольхова Вера герте лет-тача. № 3 йолча бригада членаи комсаи ІІаьчарг ба.

Комсай планташенна гӳрам ваьлла Валентинас, Комарова Аннас, Гутимова Александра, къчъар а. Цар хІара дийнахь норма 150 — 160 процент кхоачашъеш дика чакхдоаь дерриг балкан.

Октябрьскн революцин 47 ӳу январ сайна доккха совхозе Бийлой-дара хьакнар айденна къаьсер совхоза комсаи лелорагна.

М. ТАЗИЕВ.

РИГА. Комсомольскн кавторежи-ссеры Ю. Пейшин и Е. Фадеевин сурт. ТАСС фотохроника.

КХОЕ ЭЛЕКТРОЭНЕРГИ

Электрически энерсе хьуржаг ца лели йеаеш дукха моттигаи мийсту. Масала, дийнахь а тІехь улицашна сийрд йоагаш хул электрически лампаш, тикаЙ автранаш сахиллаьна сийрдьяьна хул.

Цкъайоча предприятенна пайда ца оцаш болх байе стаконаш-ка. Цу тайпара рукъна доазаро паччахьалкхенна чІоагІа зе ду. Грозиерча партийно-пачхьалкхен тІехьожама комитето ух шера 1 октябре дена 1 декабре кхачалца массайочча предприятешна, ГІилошкна, транспорта, городечча кхуча учреждешна электрически энергин мел хІаЙоккйт тахка лаьрІеш.

Парийно-паччахьалкхен тІехьожача тІо дечу группа двухмесачнаш болча хана администрацеца а профсоюзни комсомольски организацеца цхьана гучдаккха а ІІаьдеккха а дош электрохозяйствогин экзаменаш йоаьлла, пайдина коэффициент лакха йоаь керда конструкцеи электрообрудованна сингаттера болча оьхьйоаьлла еаь.

Грозне учреждешнеи предприятешни болкхойн гІуллакхерча пахьеи поиъеъстаьлга, эоарди сомаи мах йоаь электроэнергин хоо а, хІара йоацача порядок отгае а дийнахь-каьрда ду гІуллакха боргиаи а саяиагІбовле.

А. ПЕТРЕНКО.

Грозиерча Ленинскн районан КПСС председателе.

Газеташ журналаш хІара дезала

УНК ШЕРА 15-ча октябре дена кой республикин дІаьолаьлургда 1985-ча шерра гІа-ЗЕтаЙпен журналЕтен енеллну. Из баьнкъера лоьрхІамера политически кампани я. Партийнн, профсоюзни, комсомольскн, организацешна боккха терком бо безцу. Цу лоьрхІамерча гІуллакш чІоагІа оригаЙлЕшний пай рассЕмотрируйча «Семилучье» болгой. Советски маха баннка мах бу ший порта мотт йоазеи деша, цех пайда эц.

Из дика гу газетнй а журналий а тІерам хиъита пикилу къежача. 1957-ча шерара йийсаре 53,3 процент пахьеннаш унк шера газеташтен журналаштен изналар. Унк шиъа Нохч - ГІалгІайчин къаьсттанагкоча ийду 330 зоар экземпляр тайп-тайпара газеташ, журналаш. Къаьсттан болча дезалех дукхагІа йоаш городиечкоча изданеш адаеш бу. Дукха дезалех журналаштен изналар. Унк шиъа Нохч - ГІалгІайчин къаьсттанагкоча ийду 330 зоар экземпляр тайп-тайпара газеташ, журналаш. Къаьсттан болча дезалех дукхагІа йоаш городиечкоча изданеш адаеш бу. Дукха дезалех журналаш. Цхьабакъа, гаттара лела латт къаьсттанагкоча газеташта, журналашта ю-Балара гІулакх Маьскарн, Советски, Шийла, Нижай-Ювта, Удурмартана районашна. Цу районий эринга общественность хьажа оза из гІуллакх тоаьлгеш.

А. КОЛКОВ,
Нохч - ГІалгІайче кепа йоазув дозаржаларе воккхагІа воаьлаь инструктор.

Спорт

Ух денонка Грозиерча Орджоникидзе шерачу стадионе ейгача атлетикн къаьлгаи мотт-тиккарах йолл ийьш хилар «Къьхкъам» цкъа спортиан об-щества комендантца кхъе. Цига ловзаи бар Московски, Свердловски областешкара, Нохч-ГІалгІай, Чувашски АССР, Краснодарски Хабаровски крайн, РСФСР-а къьхкъа дукхахьа В. Волоснина (Нохч-ГІалгІайче). 11,1 секундан бирю ез яьккъ.

800 метр 1500 метра водачи къьлгаи мотт-лаьцар В. Огурцова (Орловски обл.). Къьхъа 14 минутан 56 секундан 5000 метр водача Яковлева (Курски обл.). 31 минутан 14,4 секундан 10000 метр водача А. Шабанова (г. Пенза). 15,5 секунда барьераи йолча 110 метр новкъа водача Митрофанова (Московски обл.) къьлгаи мотт-лаьцар. ТІехьарга чемпион ПІа ю-лаьцар.

12,3 секунда 100 метр. 26,7 секунда — 200. 58,2 секунда — 400 метр йолаш Ковалевскиче (Московски обл.), къьлгаи мотт-лаьцар. Из хул цхьаьлгІа раз-рядаш тІекх. Ший медаль лаьр ю-на. Къьхъа команда йолаш 4х400 метр йолча ший этанах дина едар ю. 800 метр йолаеш дина едар къьлгаи мотт-лаьцна М. Храмцова а (Московски обл.).

ІІсолаттІе дийнахь 1 метра 55 сантиметра лакха хьоссеенна-на Ю. Зайцовас (Чувашски АССР). 5 метра 70 сантиметра дІеттаЙ хьоссеенна-на Шабанюс (г. Псков) къьлгаи мотт-лаьцар.

Массарел гыллагІа дисч хьоссеер (45 метра 74 сантиметра В. Благовеществас (Тюменски обл.).

Шолларгіча дийнахь къьлгаи мотт-лаьцар Московски обла-ста команда.

Малчагна юкъе лаьцна хьоссеенна къьлгаи мотт-лаьцар 1 метра 30 сантиметра хьоссеенна-на Ю. Марчова (Курски обл.), къьхъа дІоахьа — 7 метр хьоссеенна-на Шеховцова (Московски обл.).

Велла хьоссеенна къьлгаи мотт-лаьцар 1 метра 50 сантиметра хьоссеенна-на Шеховцова (Московски обл.), къьхъа дІоахьа — 7 метр хьоссеенна-на Шеховцова (Московски обл.).

Велла хьоссеенна къьлгаи мотт-лаьцар 1 метра 50 сантиметра хьоссеенна-на Шеховцова (Московски обл.), къьхъа дІоахьа — 7 метр хьоссеенна-на Шеховцова (Московски обл.).

Бекъа бе велла хьоссеенна къьлгаи мотт-лаьцар 3 метра 60 сантиметра хьоссеенна-на Скуратова (Иркутски обл.).

Диск хьоссеенна къьлгаи мотт-лаьцар 46 метра 18 сантиметра диск хьоссеенна Б. Матвеев, ядро хьоссеенна — 70 метра 30 сантиметра хьоссеенна Н. Герасимова (Красноярски край), ядро тоттаран — 13 метра 79 сантиметра тоттана А. Пинкаченкос (Красноярски край).

Десятиборье Митрофанинера (Московски обл.) пятиборье Ю. Зайцевен къьлгаи къьлгаи мотт-лаьцар.

Ялыш итогеч къьлгаи мотт-лаьцар Московски областе, команда. ІІсолаттІар — Чувашски АССР-а команда. Командин капитан Къьхъа Нохч-ГІалгІайчен команда дІеллаЙ мотт-лаьцар.

О. НИКОЛАЕВ.

КЪОНАЧА НУСКАЛИ КЪАЬНА МАР

ЯллАхІ, малагІа ийлаьна а Іа сох хиънйар, малагІа къа-да аз дар, — кест-кеста шиъ лаьлага къаЙлаш хуьлу Хьалха-Мартан районерча Бакен-Отарашка ваздан по-ма Хаматов Байсолта.

Цун сесага Хамату дегІа тІа мел бола ца урхаттор мара життга бен боль хоттъаьл дежач. Тамаш сатта а дахар, хиттаи шераш цхьана бахьан доккхаш мар пачмехаи ма оьшш цун-на гучдаьлина хІама дацло. Хьажо цо дах кхиъош а сесага довзаи дахар. ТІаккха фу бахьан дар аллачІа цунах шиъ эгІаьлаи хиънйта? «Къаьхкар ший-те, уйлаи йоаь Хаматуо. — Іоьмалах кхераенна хургна. Мичча бесса дахе а, кхоьткъа шу — кІезига ца дІа».

— ШайІарга вер, фуг хьона къуьлар, хІаьнах хьо кест-кеста дахьаго латъяьлга? — ах тІа ала ГІерзар Хамату. Бакъда, Байсолта тІаьйна новкъа доачох ДІаккхетаьнар ма. Цуг сонгІа ма хиъа а чІоагІагІа эгІаьлаи-кхуьнаг сесага деча латтарорш. ТІаьйна а шиъ марага ахаш дукхаха шераш дьяьа къьлга Хамату Іелаьнар сагот да дича.

— Со ехетаг могаш Іа хьайна новкъа доачох. — дехар дир цо ала. — КъьлагІаш хьоьв мь къьлаЙий со...

— Хьо я соаь новкъа др, хьо адамга гІийтарг шайІа, — тІаьчайлар Байсолта шиъ йоккитча сага. — Хьо паІ хиъча хьоьчаи бе дьяьа эгІаьлаи тІаьехьа.

Пенгьлар Хамату. Шо ехета а ца хоьш мара хьалхалера гІаьлаг дьяьи-те пайІа, аьлча хьалхарг шуна. — Магаьлга шо жиъта хиъча чІоагІа новкъа хургдоьш яз ю.

— Хьа уна ала со, — хьоастанар ма, — магаьлга согара дьяьна гІиллат дале, къьхъьаьл ца ца ехоачаш хиънад хьона яз... Хьалха сога, кхы хьона новкъа хургдоьл хІама ца да хьомаргга со.

— Ве дацар со уна ала а, хьай уна ала а хьо хьалхашара ДІаболаре, — багашта а лоацаш ьлар Байсолта корматІъяьначе сесагага. Хьо бахьан йолаш саг йоалло йиш йоацаш лел со.

Ю Хаматуна шийна тІаналла а хоозарца жоттаи хиънар дар.

— Фу саг я Іа тахан къаьстачча дийнахь кецца? — хьаттар цо.— Фу ийлаь хьона согара.

— Фу саг я, фу саг я! — цкъа ЯІара ийлаьар ях сесага. — Хьона нускал да, вай хала могалаь, чий пайламара могалаь кІоаа жуьгьа ма... ТІехкаи къьлга ала а дог йан са къьлга.

ЦІЕРЧОА шех ялыр Хамату.

— ШайІара вар,—ьлар цо хоьа а тІаьйло.—Букъа мІарои къьхъа да оше хьона нъьна сан сеина ши со-на-н хац... ХІаьта ма дуьлургдаьлан со ен а я, — шоргта ший пІелгІий мІарнте ПІарьяьлар яз.

Мичча бесса дале а Байсолтайна къьлга нускал йоалдеъш мерзенна лаьннагар. ХІама дергдаи ма бале а, хІама дергдаи бехх хуле а. Цун уйла-ш цо ийлаьи а я яцар. Къьлга тІекхаи ШоахъЬе къона цускал хиънча, кхы мел дар баннха хаи. Цу тІа а Іадаго могадаеш а да дукха жетий кхуьлларг.

Ну хаза деша сар ьлаьнга тидзет, оттар Байсолта ШайІа. Къьлагалла ух пІайІа, ший мараша ьлаьча Хаматуг гора дита а титаиар маро шоалагІа сар йоалаеъта, Вешта цуьнан ма лоьш ца хиъар-м Байсолтанн ду дар? «Ший меж лелаДергдаьлар аз сесага хетар кагде сайна на мегаш,—ольна по кест-кеста хоозаниеш,— Аз-сар йоалаеъта шийна ца деше ХІаниЙтта ший ворхІе ца ваханаг». Цунна дика хоора Хаматот ший оттаяьлга. Къьлагалла ух пІайІа ьлар, е боаьи ШаЙагІтехьи дуккагІа ломча дакъе къьлкъйтар ю ир. ТІаьнга мича гІерзаргІ ях ший шайІара ара а шиъиш.

Лоьаггой шийлъьлар Байсолта лелаДечох. Царна дика хоара цо лелаДер харцдьяьра хІама дола. Ваьлла цІаьнне а ялардар сацо, ма дохадде хьай пІа. Цо майра ваьлкхаеъ а, е сесага хьалхамча шийна кетар ехоачаш ца деш ца йо дуьлла чІоа а. Ку-кха ца тешш сар йоалайир Байсолта.

Хамату йоАлг ЯІамагІе эр ялаьнга пІаьна загар. 1930-ча шера ях йоаь Оружна ший нарага ена ийча бе-ргг лоацаечча сахна Кисар Хамату.

Къонача нускала къона мар а веза. Хьаналла тукаргнна госсан хиънна модан-меск хІаьна бинтвана лаьца волаелар Байсолта. Цун сонгІа, ше хьоп хиннача тиъа тІара сихха балхара ЯІаларга ю. Дешнаш латта тардау ю балхара ЯІаваларга бахьан. Цуьнах а сахь ІІаьхкеадергда шо: кІоьа нускал массаз а къьлга ма-шийна ушнуь хиъар лоьш дар. ВІайъача безаме хьалдезар Байсолта кот. Оружна ер къьлга дог ІІоаьлаьб. Ваьлла дукха латтанар Байсолта дагаЙ йоацо. ТІехь-тІекха къьлга яхиг сайна шоолуш латтар дог.

Нихага хьежжа мара муьхь ги ма болъь яьхаЙ лай дацца. ТІехь-тІекха кхетош воагІар Байсолта цо пи уйла цо кхак. Вахьда, ге хІама-м ялар. Цуг сонгІа кІаблаьи барбебашш деаьй а бар. ТІаккха мишта кІоабаргбаь деаьй безамо готтаь ер бахьара а хьаваьлча? «Кхоллаеш ялдар уллаеш хьаГІаух Исах, — уйла йиъ Байсолта. — Болх къаьс шиъ сесаг-а, лаьтта чуйорзаяча по ЯІадергдаергдаергдаергдаергдаергдаергда а». Ялаеъта сар кхоачбогга дика къьлдора ВайсолтА.

Бакъда ихьаьхка-м дар цун саготдеш: могайтгардий - те Мичгуина ШерахІта совхоза хулгалхоена ю ца йоагІа лаьтта дІаьлаьдача. Цунах а шек па воалаш шиъ болх лалла тІабаллар ю: дукха ха сталаеш шу гентер лаьтта ший доаллаьа куьйбор кхоачаеъ пускала къьлгаи мара. Лаьтта гІулаьп дара сагоеъ деаьш дацар — Хаматун Оружен пийча бар.

ХІама ца ваьшшаи хьежар Байсолта тІьоара уъхо шоллаеш сеи йоаьлга кхоьлаи та дан хьежаргаи-ЯІда ховчоа тоабенна дужи бе ер-ду ше, — уйлаи йоаь цо. — Сий доаллаьа къьлаьнен къьнеи шиъ сесаг а хиъча, царна болх хьаЙе шиъ гентер лаьтта а хиъча сона бу ялла да дуне дац».

ХЬАЛХАРЧА хала шеко йоаьш бар Бакен-Отарашка бака нах: могайтгардий-те Байсолтайна паччахьалкхен лаьтех шиъ гентар ший доаьл ерзаер а, советски нахан телка а деш дукха мотий ткуьнлилга а. Вахьда, цар шен хиъар ца ваьлаь хиннадар: цхьа шу, шиъ шу лаьтта а пунга хІама сонгІа цемент ешнай плацца сонгІа. Иштта хІама толамаш дьяьа Рудольфштадтерча искусственна хьоаза боча сонн комбинато, Росссторна дизельни торий завоо, кхыча предприятешна.

Город Вильгельмштадтах Губернерча синтетически хьоаза боча комбинате болх бе а йолаеннз хьалхара продукци ешнай ледерон доакхача пехо.

СОФИЯ. Болгарски Халкъа Республике ухь шера Болгарски Коммунистически партс ЦК Политбюро ден хьалхарг продукци ешнай ледерон доакхача пехо.

СОФИЯ. Болгарски Халкъа Республике ухь шера Болгарски Коммунистически партс ЦК Политбюро ден хьалхарг продукци ешнай ледерон доакхача пехо.

Ридерсдорферча цементни заводе болгІлоца 40 зоар тонн сонгІа цемент ешнай плацца сонгІа. Иштта хІама толамаш дьяьа Рудольфштадтерча искусственна хьоаза боча сонн

ВЕЖАРАШХА ДОЛЧА МЕХКАШКА

БЕРЛИН. Къьхъгама толамашца пакъа болх ГДР къьхъгамкой республика Денна — 7-ча октябр. Республика 15 ту лиъара сайна ьлаьчача социалистически яхь шоаш уьлайна хиннача деккарашн тІехьохьчиначарах рапорт делар Вад Зальцунгенерча «Ворра» ийча калийни комбинаста. Цунах сонгІа 5,3 млн. марка ахча кхоьдеъ горпмалаь.

Ридерсдорферча цементни заводе болгІлоца 40 зоар тонн сонгІа цемент ешнай плацца сонгІа. Иштта хІама толамаш дьяьа Рудольфштадтерча искусственна хьоаза боча сонн

ХАЛКЪА ХЬАШТИЙ ДУХЬА

ПРАГА, 3 октябр. (ТАСС). Дерригача центральни четкоелаьнне гаеташа дуккагІа «Зегстагодочча чоттиганаш кепа тох Н. С. Хрущева КПСС ЦК Президиумен СССР Министрий Советен заседанеи дьа къьлаьа.

Советски Союз дегІаьнара планеи толаше кхочачъеш я, болгалгаьнаи «Руде право» ювча газето.

Советски Союз дегІаьнара кердача перспективни планаи керттерчарах делкар ю халкъа вахара боарам йІаьхо ЛакхаЙар.

Дерригача газетаца белгалдоаь, кхыча мехкашкара, къьхъета я вёшш экономически повгьсстаи дара Совете дакъа лоацаш доаьна мехкашкара

КУБЕРА КЕРДА ЗАНОН

ГАВАНА, 3 октябр. (ТАСС). Къьхъгамкой социальни ІІалаиба-Бара хьаЬхьара керда заЬон тІаьйнад Куба Республика Министрий Совето.

Цу заьнно ялаеъ, ший предприяте къьхъга датта болъьоа-ьлина шиъ яьккъаеа къьхъгамкоечун бокъо я хьина болх ца бу-луш из ваьча 100 процентан алаяи эцара, царна дайгаи из бо-льшше ваье а веше а.

Бердача заЬонах социальни страховаеъ пайда эцарга къьхъарча заЬона тІа хиннача тайпара паччахьалкхен предприятешкарча болхлоца ейна ца деш, инженгиеташ а хІаьта життга шоай предприятеи чотах бедача наьа-в. (Юрта боаьлаьмерча частни сектораех болча пахьарга ІІаьккъаеъ), пачалка сахна уж къьбенна: пІаьна болх ца булуш бина хуьле.

ГИЗЕНГА ШИЙ ЦІАГІА ЛАЬЦА ВА

ЛОНДОН, 3 октябр. (ТАСС). Этгача гаргагІа воаь Патрис Лумумбе шиннине Антуан Гизенга пашхьа бІаьрг пе-ннаш ер, хІаьта нийсагІа яьлча, цІаргІа воаьлаьнна а ІІаьца ма. Из хьажайнаьнна дукха ха Йовсаш Гизенгас хьалха, айзшаГІ-кхийтачча лучшмбистнен пятна кепа техийта Леопольдвиле аэропи-хкача чемпионна тІа. Ребята-ри аэротакси бечь комнах. Гизенга ялйта пІаьца хиъанах боча хаьне правительственни гІоьнгІа официальнбе банкьбеЬаш, оъъабеЬаш, тергаш а ловзаи воаь 8 миллион латт Леопольдвиле Гизенгий цІаргІа гонахьа. Гизенгийна иэкспие тІатувеаш кхыча дин уъх ловзаш ІІоаьлаьнъяьнни правительстве чурча гІулакхий министерш Муленгес. Цо шина йоаьшш хьанхайЬадар Чомбе правительстве критика пе бакъен ловзаш Гизенга пицце магаш хиъар.

ДОАЗОЛ ДЕХЬАРА

ЛадувгІа

РАДИО: 8.30 — юрта бохьаме бохьлоште передачи (эрсий мотталь); 6.45 — Глинкин Рубекштейнен вальсаш; 7.10 — ГІерзаргІ-ехийтарг рабочийгу. — «Комсомольское племя» газетий обзор; 7.20— ковиаш; 8.15 — «Сердало» газетн воГІенеи тІера; 8.25 — чирсий-ЬаьнгІа музыка; 8.45 — «Комсомольская правда» газ передача (-ГІалгІай моттала); 16.05—концерт; 16.30 — керда хоаниаш (-ГІалгІай моттала); 16.45 — кагигашта йоаьа передача (-ГІалгІай моттала); 17.00 — «Комсомольска Калказа экономически вахар» яьа радиогазета; 17.30 — керда лоамаш (эрсий мотталь); 18.35 — концерт.

Хьажа

ТЕЛЕВИДЕНИ: 12.00 — «Кхоьнча ехийтаргІа да яьаи тхоьсера» яьа художественни фильм; 13.25 — телевизионни кецадарош (юркъе мотталь); 18.40 — «Цун цІи, цІна вахара яьа Бакъдолчоев тІера хьаЬйа фильм; 18.55 — литературни передача; 19.35 — спортивни передача; 20.05 — интернационални студенташ хагирвахи Дерригаеен Форума лакъа ларъюхоу яьаи; 20.50—«Малин до-Іен вахара» яьа бакъдолчоев тІе-ра хьаЬйа фильм; 21.45 — «Сельскай Москве ювгаГІехеч» яьа художественни фильм.

Горох Грозне, Заводской районе, Самашкински улицаи № 12 йолча ПІайІа, къьхъгамча квартире яхача гражданина Игорь Борисович Аксенске город Грозне, Старопромысловски районе, Маликовски городоке. 35 йо поручусе, 1-ча квартире яхача гражданина Антонина Кириллова-на Аксенскаиера ше хьакъастараш дьяьа доаь суде денна.

Дош дуьзаргда город Грозне, Старопромысловски районе лакъа суде.

РЕДАКце АДРЕС: г. Грозный, ул. Щорса, 44. Телефоны редактора зам.—2-57-01; бенд-техника, репортаже — 2-45-48; промышленни, сельскоэ хозяйствон а, письмоеи отделий— 2-25-72.

АДРЕС РЕДАКЦИЙ: г. Грозный, ул. Красных фронтовиков, 16. Телефоны: редактора — 2-57-01; ответственного секретаре — 2-45-48; отделов партийной жизни, промышленного, сельского хозяйствогин и печати—2-35-72.

«Грозненский рабочий» издательства типографе. Республике проспект.

Телеграфны ю-ьа «Грозненский рабочий». Проспект Республики.

Редактор М. К. ЛЬЯНОВ.

Заказ № 5579. СФ02337.